晶報

第一千二百四十九號

廣告刊例

「新聞欄中」價面議「新聞中縫」計三十字長十字寬爲一格以半格起碼每期每格洋八元「封面中縫」分格等與新聞中縫同每期每格洋五元「封面」計十五字高十九字寬爲一格以半格起碼每期每格洋六元「後幅」分格等與封面同每期每格洋五元

定報價格

每三日出一張增刊無定 中國境內全年二元半年一元一角每月二角日本同其餘外國各埠加倍均作大洋計算報資先惠郵費在內郵票加一

今日一張零售大洋二分四釐

□電報掛號四三七七即神字□ □自動電話一二四二八號□

猛虎商標

送禮

天氣炎熱最易疾病虎標萬金油八卦丹爲家庭聖藥旅行至寶特此奉君一包藉保平安（英）

萬金油 八卦丹

總發行 上海北四川路八十九號 虎標永安堂 電話（北）二七三六

南市代理新開河林大森 各大商藥店及烟紙店均有出售

請到中央去看

理想中的英雄

□裸體女子的豔舞

片中有數十妙齡女子赤裸裸的露體跳舞足使人魂銷我們不加遊藝節目完全貢獻銀幕上的藝術來打破登台表演的惡例

⊙上海最高尚之跳舞場⊙

逸園跳舞廳

建築華麗 佈置精雅 色白大菜 非常考究 中西侍者 呼喚周靈 各界光顧 竭誠歡迎

大餐每客二元晚餐每客一元半星期六星期日特備特別大菜每客三元 每逢跑狗凡購本廳餐劵者隨送入場劵可至特別看台不另取資 每晚七時至二時止

法租界辣斐德路逸園跑狗場內

新新公司

特別大減價

廿一天

國曆八月一日 廢曆六月廿六 起

◎商場 破格削價 機會難得

旅館 除南五樓 贈送電風 不另取費

統治飯量減少。大便閉結。氣血兩虧。年老虛衰。腎水虧耗。夢遺滑精。生殖無能。久婚不孕。經水不調。產後失調。積勞傷神。腦方不足。記憶不強。先天不足。後天失調。發育不全等症。試服一瓶。即見奇效。

上海九福公司發行

此即 痰敵 藥片：

頓時止咳平氣，立刻化痰爲水，

與衆不同特別靈驗之鎮咳奇效，故凡痰咳喘，以及各種肺病肺癆，倘能信任此（痰敵藥片）常服不斷，定必克奏全功，應手而愈，一試可知也，

（大瓶二元一百廿片小瓶一元四十八片）

上海四馬路中西大藥房發行

瘰癧專家

朱少雲醫生

專治瘰癧痰核

無論男婦大小頸項結核成塊或硬或軟紅腫潰爛等症本醫生均用推拿手術不動刀針毫無痛苦保證斷根不發（門診）上午十時至三時（出診）四時後

診所浙江路清和坊二弄

專醫婦女停經

保險通經 體弱怕育

女科專家黃石峯醫士，對於婦科一道素有經驗，專治婦女停經、血崩、大如孕成經行不順、致成乾血癆病、以及生產過密、體弱多病、孕怕育、不願生產、醫士有祖傳秘方、能於一星期間、負責保證通經、確能解決婦女一切痛苦、門診一元、

診所跑馬廳二馬路口平樂里九十四號候診

醫衛陽萎

馬嗣香先生孟河世代名醫專治男子腎虧陽萎研究最爲精詳無論諸醫束

手性病惡症服過中西各藥無效者本醫生家藏實驗古方秘製靈藥對症投服保能當日見效限日痊愈●主治●酒色過度…

外埠未便就診大通函治療醫藥洋五元

面授 函授 催眠術 保證成功

…函索請附郵八分 上海靶子路 中國精神研究會

各瘡毒 爛脚 爛腿

百樂膏治男女爛腿爛脚各種瘡毒溼毒溼爛了熱癤雖十年廿年諸藥無效即收口…每包二角每匣半元…洋另洗瘡藥粉二角外埠寄費加二本報藏君代售

幻術

本社面授函授世界各種新奇幻術驚人魔術並有精美幻具材料簡便易習保證成功…明書每冊洋二角幻術講義三冊洋五角函購郵票通用掛號費加六分蘇州蕭家巷中幻術研究社社長吳恩祺啓

白濁專科 姚佐楨 除根治濁丸

諸君曾服諸般白濁丸不靈者… 每瓶二元 小瓶一元 診所上海三馬路大舞台對面 姚佐楨醫生啓

山得爾彌地

上海…華商新華行經理

保育麟粉 金剛種子 美人藥趣 自療器 愉快機

愛女司西藥總行 上海三馬路大舞台西首

▲經售各種衛生性藥乃橡皮用具▼

▲此藥專治滑精早洩陽萎性減服之能使精強力壯體偉勢堆不半小時見效每盒一元雙料每盒一元五角

▲此粉有興奮之能力男女並用均能享無上之幸福且能節育見女又可避毒強精殺菌每匣大洋一元

▲凡婦女久不孕育或一產久停或一素未生育及因各種疾病而不能受胎者服此靈藥保險一夜即可受孕此藥爲種子獨步靈丹有挽回造化之功每盒一元

▲此藥用過者能知其樂趣實難形容若用於女性功能防毒持久自去瘀且可治各種毒瘡一特著奇效每盒洋一元

▲秘密自療旅行伴侶可治男子一切生殖器病用之轉弱爲強改小成大備之一生受用無窮迷藥每具八元

▲此器如意舒暢又滑快感不但避毒尤加美滿每打一元一元半奇形每只四角女用普通每只洋一元特種子宮保溫器專治婦女憂鬱等症每具三元四元久用不壞

各種藥品詳細說明書索閱即寄外埠函購寄費加一郵票通用原班寄奉

中醫 潘霓生監製 性病五大特效藥

▲專治男婦幼科方脈 ▲門診一元二角 ▲出診五元六角

本醫生自主福報疾病問答來函之關於性病而要求安善之治法者十之七尤以誤犯手淫爲多第一生病要藥補品居多獨力配合成本既巨製法又繁爲應病家需要特不惜工本監製性病五大特效藥低價出售每料可服月餘一料保愈病原病狀服法詳解說明書外埠函購郵票通用寄費加一

補精丸 凡因手淫而患面黃肌瘦腰痛足酸遺精滑精腦衰頭昏陽痿早泄見色流精之藥單料五元雙料十元

五淋丸 專治溺出沙粒石淋勞力入房勞淋腹脹腹痛氣淋溺血

二濁丸 莖痛血淋洩混膩濁膏淋每瓶一元每料五元

白帶丸 專治忍精久戰梅毒傳染陰莖瘰熱洩急刺痛時流穢物 如瘡臌糊頭之赤白濁每瓶一元每料五元 專治任帶脈衰不潔交合白物滑溢粘膩腥臭腰痛足酸

種子丸 腹脹洩痛面黃肢怠每瓶一元每料五元服乾血白帶不 專治經水不調前後八脈空虛子宮冷乳房 能孅精經行後五日服此單料五元雙料十元

出售處上海西藏路六馬路口福報館南京路南香粉弄九十號本醫生醫寓

咳症無憂

一服治咳專家 唐拾義 久咳丸

即爲華咳防癆之功

上海西藏路 父子大藥廠發行 各埠代售

避毒 節育 千金 包好

壯陽丸 避孕粉 通經丸 白濁丸

內服外搽有扶精益元固久人生而增益精益髓能持樂趣此粉有節育避孕之效通經活血之功雖生產素密之婦服之立能停孕每料四元無論停經腹痛痛是非孕有孕怕育者每月一粒每粒五元百發百中 無論五淋白濁撒尿病服之三小時內止痛止濁每匣一元雙料二元外埠郵費加一郵票九五折扣

上海四馬路丹桂第一台隔壁 中南大藥房

必定靈 牙痛藥

任何牙痛必定靈驗

司徒博牙醫生發明

大盒一元 各大公司大藥房一律經理 小盒三角 各紙烟店洋貨店皆有代售

總發行 上海霞飛路馬浪路口 中國製藥社

招請各埠經理 函購寄費加二

代理處

南京路先施公司 南京路永安公司 南京路新新公司 愛多亞路唐拾義 棋盤街益和堂 四馬路太和堂 雲南路濟華堂 丹桂第一台中南 北四川路公達 智仁里馬澤民

香港天壽堂 海狗腎

書家 章懷生免潤書扇聯

中堂 六尺 大洋一元八角 五尺 一元二角 四尺 八角

掛屏 六尺 大洋一元四角 五尺 一元

對聯 六尺 大洋一元 四尺

匾額 零件 面議

收件處 上海四馬路望平街晶報館內 胡次生君

立斃臭虫藥水

此水能滅絕臭虫可以當場試驗每瓶三角本館君代售百樂藥房啓

解決女子停經問題

「有孕怕育」「保險通經」

專醫女子停經、腹大如孕、生產過多、體弱多病、有孕怕育、不願生產、先生祖傳秘方、靈驗無比、解決女子停經問題、頗具確實把握、可於最短期間、負責保證通經、門診一元、醫寓英大馬路大慶里東二弄一百九十五號

女科專家 馬春波啟

●首創發售衛生良藥象皮製品●

酬答顧客特別廉價

腎病自療器 專治陽萎遺精早洩白濁包皮短小等症功效甚大備之一生受用無窮定價每具連藥八元特價六元

補血壯陽片 百靈補血壯陽片連服此片血旺精足力充神清強腎却病延年唯一靈藥特價一元爲男女強精老當益壯健腦

立壯水 百靈立壯水溫交委靡不振搽之勃然而起神效無比每瓶可用數次售洋五角

山額靈 制育者大不相同此則男女雙方可用既簡且不留形跡原一元特售七角 法國製品與插入溶片用時感覺不快且易汚及用

愛神藥膏 性交秘寶防毒增興原八角特售五角

狐臭藥水 百靈狐臭藥水之大勝過他家十倍特價七角搽一次十日內不發臭一元四效力

月經帶 夏用舒服美觀經洗耐用一元一元五角各式特價每條五角七角皆備任客自擇

方便袋 小兒當短褲穿又快活每條特價不漏汚物

節育器 男女用每只特價五角七角丙種每打八角甲種每打二元乙種奇形七角子宮保溫器每只原三元特價二元四角

●此外各種象皮製品莫不價廉出售外埠寄費加一如蒙批購價更克己

上海六馬路中央大戲院東首 百靈藥社

□各稿版權均歸本社所有禁止轉載翻印摘譯

摩挲不奈蕈砧何

（綏沼）

□商務印書館刊印部職員張奇才、去歲三月初三日、由友作伐、易名趙水德、贅於趙富貴家、趙女名秀英、未屆破瓜之年、已得標梅之信、喜可知也、水德以手釧一副、金釵兩雙、另二十四元爲奠鴈禮、設席中江樓宴客、婚歷三月、秀英入倖文女校住讀、又數月、忽與水德勃谿、至今春三月二十四日、竟逐水德、不與同居、水德三致書、求續舊好、父女咸置不理、刊印部同人聞爲不平、集資延葉茀康律師訴諸法律、日前由高君湘推事開庭鞫訊、問富貴緣何逐婿、據供稱婿月所入、未及半百、不克贍養吾輩、故逐之、及詢女、女曰、以其品性不端、放浪過甚、高推事詢與何人有不端事、則曰、每與共寢、彼輒偏事飈鞏、無微不至、而巫山雲雨屢夢襄王、不無悵惘也、聞者爲之軒渠、庭上乃諴之曰、蕈砧安可棄、閨房之事、有甚畫眉、烏可謂之不端、因令出外和解、此一段趣案、遂暫閉幕、儻鴛侶能重諧者、水德亦將改絃易轍、罷其指頭工作否乎、

花氣襲人兼螯毒

（暘旦）

□騰謂妓院主婦爲鴇、鴇懸鳥也、與鴇鳥等、而其所以爲惡者、則淩虐妓女耳、不圖世事遷移、鴇之懸覔讓於妓、如所謂花家老九也、後馬路某莊主陳某、寡人有疾、貨色兼之、於今夏鑑老九、九悍妬、貌僅中人、陳寵愛逾恆、別築金屋於霞飛路、一切唯九之命是聽、稍拂意、則狂吼、不減河東獅、陳先有如君含老七、營巢在廈門路餘慶里、已受九之傾軋、脫幅去、以千元由顧某平章、作分飛條件、自此九固專房矣、然九猶未足、陳有大婦、與陳結褵十數載、唱隨頗樂、生有二子三女、至是九以對待老七者應付婦、嗾使陳出之、陳殊未忍、且有所懾、蓋陳一暴發戶、歷年所積、多存婦處、遂謂九須稍俟時機、將其阿堵物移入卿手、再行處置、九始爲之展眉一笑、未幾、陳忽向婦云、爾所蓄、盍購實業方面股票、以逐什一、現有某旅館生涯正盛、可南若干股、婦不知陳之別有作用也、允購一千元股票、另長存二千元、事越兼旬、而股票收據杳杳然、暗移九處、不言可知、婦初詢陳、陳無以應、繼且向索餘存之款、婦始疑之、靳而不與、於是九之毒手見矣、七日之夕、陳約婦至大中華三樓某號房間、問何爲、言朋儕集資爲樂、看竹做花、聊消暑夜而已、婦不虞其夫、隨之往、至則群雌粥粥、充塞一室、且多橫眉豎目、傭僕之流、其中大都爲花家遣來、婦見勢不佳、擬退出、酒未轉瞬、陳失所在、房門已局、一媼即向婦交涉云、現陳先生已承認老九爲正式夫人、汝識相些、速讓去、今晚奉九小姐命、須懲汝、速褫汝衣受笞、汝生二子、歸九小姐撫養、三女任汝攜去、縱領平康、彼此不相涉也、婦知非其敵、退復無路、惟號哭待死、而一聲呼打、拳脚紛集、竹伶弱質、曷勝摧殘、兩臂及股、皆殷鮮血、一時驚動全社住客、僉來問訊、衆議雜沓、咸抱不平、婦悲忿之餘、欲奔樓窗、效綠珠之墜、幸該社侍者於闢門後、防之嚴、持之急、得不死、然由該社送回寓所、已暈絕數小時矣、噫、此亦一頁社會史也、

慶開幕經理被拘

（龍神自南京寄）

南市大世界、於八月二日開幕、地不甚廣、而建築亦極簡陋、門票售三毛、如京劇、文明戲、揚州戲等等、皆須另再購票、京劇竟昂至大洋六角、其主要腳色、則盧翠蘭也、雜耍場、以白雲鵬、老倭瓜、鍾三姑娘、爲台柱、但均已時代落伍、不甚爲人歡迎、然開幕以來、游人極衆、蓋首都人士、從未見過遊戲場、當此開設伊始、爭欲一遊、亦意中事也、惟顧經理、乃因此而遭縲絏之苦矣、先是反俄大會、欲假該園劇場、爲講演之用、顧婉詞却之、遂有人指其爲有紅的色彩、於是爲公安局拘留矣、顧之爲人機警、今此實出意外、然營業既如此之佳、早已爲人垂涎、今猶不知覺悟、亦所謂聰明一世懵懂一時矣、按顧無爲、本姓湯、爲狀元境、湯明林書舖之少東家、幼時爲家走漏、遂從外家姓、今此來京、創辦大世界、頗似衣錦還鄉也、

□遍地荊棘□

夜花園雛形的榆園

（冰稜自南京寄）

南京名勝、如莫愁湖、五洲公園、第一公園等處、路途既遠、跋涉殊勞、非如北平之中山公園、交通便利也、以故值此酷暑、斗室伏處、扇不停揮、而汗下如雨、求一納凉之地、甚不易得、夫子廟之游船、少酒無花、亦乏興趣、且秦淮一汪水、極爲穢濁、苟非意別有在、亦似樂不敵苦、最近有榆園茶社出現、在財政部旁、地點極爲適中、園非甚廣、但尚潔淨、草地上、備有籐椅、二三知己、藉作茗談、儼然一夜花園也、惟廳事之間、不作巨廈之陳設、分隔若干間、適成一飯館之形勢、極爲陋劣、殊不雅觀、而淪茶茗水之外、只有飯菜、製法既非佳妙、價值尤極昂貴、而點心狃於南京積習、只在早晨預備、過午之後、如不吃飯菜、即無辦法、所用堂倌、視顧客小帳之豐嗇、定招待之冷暖、且小帳之徵索甚奢、客之施與、必高呼賞錢若干、但必半元以上、始克邀其一呼、否則不足掛齒、倘稍齎吝、相形之下、尤極難堪、以故措大貲貧、尚非所惜、惟此小帳之高呼、不能不因而裹足、茶座間時有騎自行車者游戲而過、亦茶園之奇觀也、

□天津紫鵑初景（寒雲寄）

蕩口不蕩

（華俊才）

□對於凌稜君稿之聲明□

閱本報二十七日南京凌稜君所作禁娼感言一則、謂妓女出產、首稱蘇州、而蘇州妓女、又以蕩口爲盛、試至蕩口一看、雖小小鄉鎭、而高樓巨廈、殊不亞於城市、形似縉紳之閥閱、多屬娼妓之舊家云云、想凌稜君曾未至蕩地游覽、故不知其眞相、蓋蕩口之高樓巨廈、均係蕩口之紳商所建、至營此賤業者、乃距蕩口十餘里之南北橋及石橋鎭一帶鄉村是也、余居蕩口、見聞較確、爲述如右、

□某君與魏廷榮君相交有年、魏被綁後、因知魏家多奉天主敎、獨如夫人呂美玉女士則否、因貽呂金剛經附心經兩大部、令其焚燒祈禱、佑魏安然返家、經爲九十坐關老僧所書誦、費時至三五年、値價亦二三百元云、（超）

□林屋山人言、九九九九號汽車、非黃楚九君所有、亦屬於魏廷榮君者、魏有汽車四輛、號碼皆特別、曰二二二二、曰六六六六、曰九九九九、曰六六六六、其花園名牌、昔爲九九九九、所置電話、皆有五五五五、七七七七兩號、（鳳）

□十日上午九時許、偶因事往棋盤街商務印書館、見蔣主席乘自備之五三三五號汽車、至該館購法國大革命史、（路易馬德楞原著伍光建譯）蔣氏衣淡青夏長衫、瀟灑樸厚、令人欽敬、當由本版櫃主任范君敬謹招待、（用正室主人）

□記者舒舍予、與南京大方旅社讓屋訴訟、法院已准許執行、故舒往接收房屋、大方貼一停業另遷之條、舒則將修屋遷居、（雲）

□南京晚報、近日徵求京市軟性新聞、祇注明『屬於軟性的』、頗有人莫名其軟、花牌樓有一寒宮飲冰室、平江府街有一美的麵店、名均新穎、第一公園、近已不售門券、實行開放、秦淮河近極淒慘、遊船取直、不復居奇、大船多租與人作水上公館、汽車來往下關租價等於馬車、（斤凡）

□新世界北部辦慈善遊藝會事、喧傳已久、現聞華人方面、殆似徐耀輝董事、孫雪泥經理、遊藝試辦兩月、門票售價四角、取消場內茶壺制、又有西方大套魔術、及自由鋼絲車各種馬戲、九月中旬、即可開辦、（旦）

曼倩下塵記

（傍花）

□曼倩老六、原名醉春、十載前、即負豔譽、善巧笑、客或盛怒、得六回眸一笑、怒輒解、六之軼事甚多、一日、得罪於某五、五偕健者數人、在一妓院召六、欲毆辱之、六至、少覺、柔語肆應、衆皆不忍下手、六得揚長去、即此、已可見其慧矣、未幾、適粵商俞常笑去、俞業地皮、在香港擁地無數、以富著、沙面交涉以後、粵人抵制英貨、地價大跌、俞業亦挫、所置金屋、初在新閘路辛家花園、日常生活、亦頗豪奢、逮今春、遂漸不能維持、六遂以曼倩之名、在老民和重操舊業、貌視前少瘦削、而春意盎然、熏人欲醉、固猶昔日之姿態、仍似東方瑤池偸桃時也、

□曼倩老六□

哈德門香烟

秉美無比

狗之觀念

（丹翁）

□同一對狗、而中外觀念、大有逕庭、嘗如跑狗、中國視爲博徒、未足以言高尚事業、載之古書、蓋只與鬥鷄作偶、市井年少、雖常走以自豪、與外國之優待、或許爲尚武精神者、似難同日語、惟其異同之點、可得而言、疑亦爲狗噿所樂聞也、

「喞喞爾狗、」詈人之詞也、某君初習英文、解得「道格、」譯音之爲狗、與外人罵、則曰「道格、」受者每頷之、且自辨曰、「吾於跳與跑、似病未能」、然卒弗以爲忤也、

再如「狗吃屎、」與「放狗屁、」皆中國形容傾跌者之齷齪、與言語者之卑陋也、而外人名紳貴女、尤嗜與狗同車「食以酥酪太牢、推其尊親兼至之義、中國五倫而六、其庶幾焉、吾家競生博士、去年到巴黎去、嘗見寄一篇「狗婦跳舞行、」描寫一西婦、與一狗跳舞、活躍紙上、因以見彼邦「道格」之所以爲「道格、」眞道可道、非常道、格可格、非常格矣、

中國有至下等之賓詞、曰「狗入的、」倘無端以此三字加人、是討耳光吃也、然某歐婦、雖通華語而殊欠精、忽遇及一牝狗掌故、正二「女人狗」云何云何、然則若輩於人狗關頭、殆始終不了了耳、

雖然、亦有同一中國而異狗趣者、如朱□□先生、聞其當三狗而應某三爺公之姓諱、曰、□□□、曰、□□□、曰、□□□、此三公之姓諱、我已忘記其爲誰何矣、又一某富室少年、蓄一狗、曰「程中書、」朝夕蹴之、蓋有所洩憤、與朱先生表同情者也、至名伶女王豔芳、豢黃黑二狗、一曰「阿迦、」一曰「積勳、」實示長無相忘其好友二名記者俞與陳也、我嘗以此問俞陳兩年少文豪、咸答曰、外國派、闔如斯耳、言時、書生白面、未始不各自怡然也、覩乎此、則洋道格之鋒頭斗出、已駸駸乎喧賓奪主矣、

外國球場向稱鬧熱、近且爲「道格」所代、幾球十二而狗十八焉、以至跑風東漸、中國之吃狗飯者、亦遂銳增、所謂狗報主筆、狗場管事、既洋洋乎洋場、而無屎可吃有屁徒放之中國「道格、」反有一落千丈之勢、倘照提倡國貨例、則蟲類之蟋蟀、羽類之鵪鶉畫眉、又何必介其爲賭場落伍之器具哉、當局禁止華人入跑狗場、善矣、惟是物故非高尚、苟以華洋之分、而頓成軒輊、則狗之觀念四字、其不去『之』而縮爲三字也幾希、噫、狗之觀念、

蔣主席黑夜見記者

（絳雪）

□國府主席蔣介石君、近日、爲挽留財政部長宋子文至滬、第一日晨、各館記者、競以汽車、追馳於後、除得行蹤消息外、迄未聞蔣主席談話之一言半語、各記者憂之、屢與其侍從副官爲富善、託其轉言、請於晚間公暇時、接見一次、亦未遂允、距是晚九時、各報忽接蔣邸電話、囑記者速往北新涇羅別根路上海療養院謁見、遲則入寢、不得見矣、各記者接電後、立駕快車、馳往西郊、顧上海療養院、距留平街遼遠、車力亦有遲速、且虹橋路屈曲昏黑、未裝路燈、際此夏夜、蕩子妖姬之兜風汽車、復絡繹不絕於道、故汽車平均祇能開至四十英里左右、抵院至速亦費五十分鐘、慢者則一小時許、到院乃復陸續不齊、是夕、中途又有大隊警察、要道搜檢、殆爲警衛主座者、各記者車、告以奉蔣主席電召赴院、始得免查、然亦不無停滯、蔣在院中十九號室、御白夏布短衫袴、足趿拖鞋、態度從容和藹、以挽留財長宋子文經過、及宋已面允打銷辭意事、告各記者、各記者如獲至寶、遂於月黑風高之候、飛馳歸館、秉筆記其事也、

狗与兔

（天馬）

上海地方、是個狗兔縱橫之區、狗是比什麼勢力來得大、你瞧租界中三個跑狗場、無論怎樣反對、也反對不掉他、現在租界裏的納稅華人會、想出一個沒有用的法子來、說是禁止中國人入跑狗場、請教你如何禁止之法、從前租界裏公園、外面寫出狗與華人、不准入內、現在的跑狗場、外面寫出一塊牌子、狗與華人、歡迎入內、那些跑狗場、雖然說是外國人辦的、其實裏面的股東老闆、便有不少的華人在內、而且還有闊人在內、這空口的說是禁止華人入跑狗場、這是完全辦不到的事、其次、上海的兔子、也是一天天的多了、前天在野雞窠裏、不是也捉到一隻兔子、這雖然是根據於民窮財盡、遂營這種無恥事業、但是也因爲有那種逐臭之徒、喜歡那種兔子、有兔爰爰、就來供你所求、這是一種反常的人妖、從前北平相公、盛行一時以後、如今北風南漸、現在租界中那種兔子很多、應該捉盡爲宜、

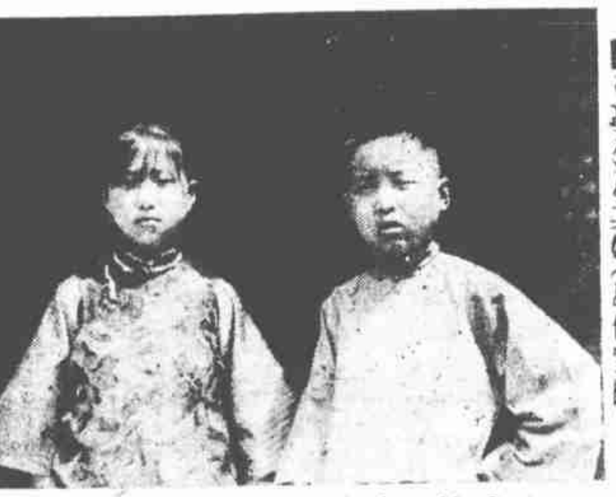

□汀聖公及其姊（胡仲雲攝）

公共租界之教育事業

（靑旅）

公共租界中、其設立敎育華人子弟者、計有華童公學等四公學、每一公學「可收學生四百人、約學生一千六百人、而一切管理敎授、均操自西人手中、自納稅華人會、舉出三華董六委員後、對於租界中之敎育事業、什加以擬度討論、以租界中失學兒童之多、影響於種種問題、而華人敎育、自應由華人管理之、故華董委員中、關於租界中之敎育、頗爲注意、去歲卽添設東西區兩小學、其所設之區域、爲工廠林立之地、俾工人子弟、都可以入學、其收費極輕、每學期僅收三圓、（均爲通學生）然我常詢主其事者云、每一小學一年之經費、需一萬五千元左右、則兩小學之經費、當爲三萬元、學生則每一校可收三百以至四百人、蓋視房屋爲衡也、因詢辦一小學校、每年須一萬五千元、何不以簡省之款、多辦數小學、云上海之辦學、不比內地、第一卽房租之鉅、今此兩校、每校之房租、幾去其三分之一、此外敎員薪水等、亦當使其足以贍家、然此兩小學、以與四公學相較、則已簡省多矣、聞近又商及女學問題、然租界中之四公學、不收女生、卽現辦之兩區小學、亦不收女生、此男女同學問題、非特中國守舊之人士反對之、卽英國守舊之士夫亦反對之、以爲十四歲以上之男女學生、萬不能同學、今開預備別立一女子小學、其地址則在西區、顧聞在愛文義路之西首、俗覔得一屋、預備爲租界中公立之女子小學、若籌備迅速、則九月間或可招生開學也、

記中國旅行社

（曼妙）

□今日之世界、非所謂鷄犬相聞、老死不相往來之時代、則人生之旅行、固難免也、歐美各國人士、對於旅行、極視爲重要、而到處均有極完密極周摯之旅行社、使旅客非常滿意、如代定輪船火車位置、照料行李等等、均託諸旅行社、萬無一失者也、吾國向無此種旅行社之機關、上海商業儲蓄銀行陳光甫楊敦甫諸君、初以爲吾國出洋者之利便計、設立中國旅行社、設總社於上海四川路、設分社於國內各大埠、其所執業務、如代客預定舟車各票、運送行李、選派嚮導、以及代客報關等等、並可以代辦出洋護照、頗爲周到、吾人旅行時、每在火車輪船上、見有服上海旅行社之制服者、卽其沿途招呼旅客者也、今此中國旅行社日事擴充、信用亦昭著、此次上海記者團至杭州參觀博覽會、中國旅行社竭誠招待、首先宴之於汪莊、蓋中國旅行社杭州本有分社、今又分設一社於博覽會大門之口、印有各種便利於參觀博覽會之印刷物、莊君鑄九等爲之導遊各處、廻憶上海商業儲蓄銀行、其創辦時、據吾輩所知、收足之資本金、不過十萬元、而以辦事者之努力、今資本金已至二百五十萬元、而存款總數達五千萬元、我甚望中國旅行社亦如上海銀行之發達、則吾輩旅行者咸受其賜也、

副領事夫人販煙案之一段落

（呂弓自美國寄）

□駐美舊金山副領事高瑛夫人廖女士、因販鴉片烟膏、爲美國海關查獲、又在夫人之衣箱中、查出信函多件、內有二件、乃與領事館秘書孫垣有關、同時將高副領事廖夫人及孫秘書、一併傳到、暫予扣押、擇日開審、後由領事館某君、出而調停、每人以一萬元美金、交保釋放、該三人皆未嘗鐵窗風味也、此數日中、高副領事、猶如熱鍋上螞蟻、心神不寧、夫人則坦然無慚、或問之、則曰、予固未嘗犯罪也、夫人鎮靜工夫、誠可佩服、此案發生後、幸由伍朝樞公使、與美政府兩度合議、爲保持中美邦交、顧全我國國體起見、美政府已放棄審理權、但限高瑛及廖夫人、於八月五日以前、離美歸國、聽候我國法庭審訊、初、夫人尙擬留連、拒絕歸國、欲在美境宣告無罪、經舊金山華商多人、前往勸解、謂夫人如堅執不去、將與華商前途、有莫大之障碍、誠話至八小時之久、諸說客舌敝唇焦、始得高瑛及廖夫人簽字、夫人尙附條件、卽回國時不乘美國船、恐更爲美人譏諷、夫人固解英法德及西班牙四國文字者、卽此亦見其細心之一斑、當夫人未簽字前、有一般中外人士揣測、以爲中國之禁烟律甚嚴、夫人回國後、恐遭槍決者、甚謂夫人將受斫刑者、頗堪令人發噱、夫人聞之、亦卽未敢遽然簽字也、至秘書孫垣、一時尙不離美、將要求在美開審、使美政府聲明無罪、因其爲人證据與烟案有關、當有合理的留美權、不能任由遞解出境、舊金山中國領事館中辦事員只四五人、今者高瑛及孫垣、均已離職、館中益呈蕭條之象矣、

□拆造之虹廟大門（朱順麟攝）